

HOTĂRÂRE

privind solicitarea către Consiliul General al Municipiului București de a aproba transmiterea din administrarea Administrației Străzilor în administrarea Sectorului 1 al Municipiului București a Bulevardului Laminorului, pe perioada desfășurării lucrărilor de reabilitare și sistematizare

Văzând Referatul de aprobare nr. N 369/14.06.2023 al Primarului Sectorului 1 al Municipiului București;

Luând în considerare Raportul de specialitate nr. N 370/14.06.2023 întocmit de Direcția Cadastru, Fond Funciar, Patrimoniu și Registru Agricol;

În conformitate cu prevederile Legii nr. 24/2000 privind normele de tehnică legislativă pentru elaborarea actelor normative, republicată, cu modificările ulterioare;

Având în vedere Ordonanța Guvernului nr. 43/1997 privind regimul drumurilor, republicată, cu modificările ulterioare;

Ținând cont de prevederile art. 867, art. 868, alin. (1) și art. 869 din Legea nr. 287/2009 privind Codul civil, republicată, cu modificările și completările ulterioare;

Luând în considerare Hotărârea nr. 275/2020 a Consiliului General al Municipiului București privind aprobarea "normelor pentru avizarea, autorizarea, coordonarea și execuția lucrărilor de infrastructură tehnico-edilitară și stradală de pe teritoriul municipiului București;

Văzând Hotărârea Consiliului General al Municipiului București nr. 254/2008 privind administrarea rețelei stradale principale și a lucrărilor de artă din Municipiul București și abrogarea Hotărârii Consiliului General al Municipiului București nr. 235/2005, cu modificările și completările ulterioare;

În temeiul art. 5 lit. cc), art. 139 alin. (3) lit. g), art. 166 alin. (2) lit. g) și art. 196 alin. (1) lit. a) din Ordonanța de Urgență nr. 57/2019 privind Codul administrativ, cu modificările și completările ulterioare;

CONSILIUL LOCAL AL SECTORULUI 1
HOTĂRĂȘTE:

Art. 1 – (1) Se aprobă solicitarea către Consiliul General al Municipiului București de a aproba transmiterea din administrarea Administrației Străzilor în administrarea Sectorului 1 al Municipiului București a Bulevardului Laminorului, pe perioada desfășurării lucrărilor de reabilitare și sistematizare.

(2) Se solicită transmiterea dreptului de administrare asupra imobilului menționat la alin. 1 pe durata desfășurării lucrărilor de investiții, cu posibilitatea prelungirii, prin acordul părților, până la încheierea perioadei de amortizare a investițiilor conform prevederilor legale.

(3) Datele de identificare ale imobilului ce fac obiectul transmiterii dreptului de administrare sunt prevăzute în Anexa, care face parte integrată din prezenta hotărâre.

Art. 2 – Lucrările specificate la art.1 se vor realiza numai după obținerea avizului Comisiei Tehnice de Circulație a Municipiului București și se vor executa în condițiile impuse de Hotărârea nr. 275/2020 a Consiliului General al Municipiului București privind aprobarea "normelor pentru avizarea, autorizarea, coordonarea și execuția lucrărilor de infrastructură tehnico-edilitară și stradală de pe teritoriul municipiului București.

Art. 3 - Finanțarea lucrărilor se face din fondurile bugetului local și/sau din alte fonduri legal constituite.



Art. 4 - (1) Primarul Sectorului 1, Direcția Investiții, Direcția Cadastru, Fond Funciar, Patrimoniu și Registru Agricol și Direcția Management Economic din cadrul aparatului de specialitate al Primarului Sectorului 1 vor duce la îndeplinire prevederile prezentei hotărâri.

(2) Serviciul Tehnică Legislativă, Secretariat și Arhivă va asigura comunicarea prezentei hotărâri entităților menționate la alin.(1), precum și Prefectului Municipiului București.

AVIZEAZĂ,

conform art. 243 alin. (1) lit. a) din O.U.G. nr. 57/2019 privind Codul administrativ
cu modificările și completările ulterioare

**SECRETAR GENERAL,
Mirona – Giorgiana Mureșan**

Nume Prenume	Funcția	Semnătura	Întocmit/ Verificat/ Avizat	Data
Mariana Sorescu	Serviciu Tehnică Legislativă, Secretariat și Arhivă		Verificat	16.06.2023
Daniel Pricop	Direcția Cadastru, Fond Funciar, Patrimoniu și Registru Agricol		Întocmit	16.06.2023

Nr. crt.	Denumirea bunului	Elemente de identificare descriptive				
		Nr. ctr. conform HCGMB 186/2008	Tip arteră	Nr. cadastral	Nr. Carte Funciară	Sector
1	Bulevardul Laminorului	9287	Bulevard	266867 - lot 1; 266768 – lot 2; 283107 – lot 3	266867- lot 1; 266768 – lot 2; 283107 – lot 3	1

PREȘEDINTE DE ȘEDINȚĂ

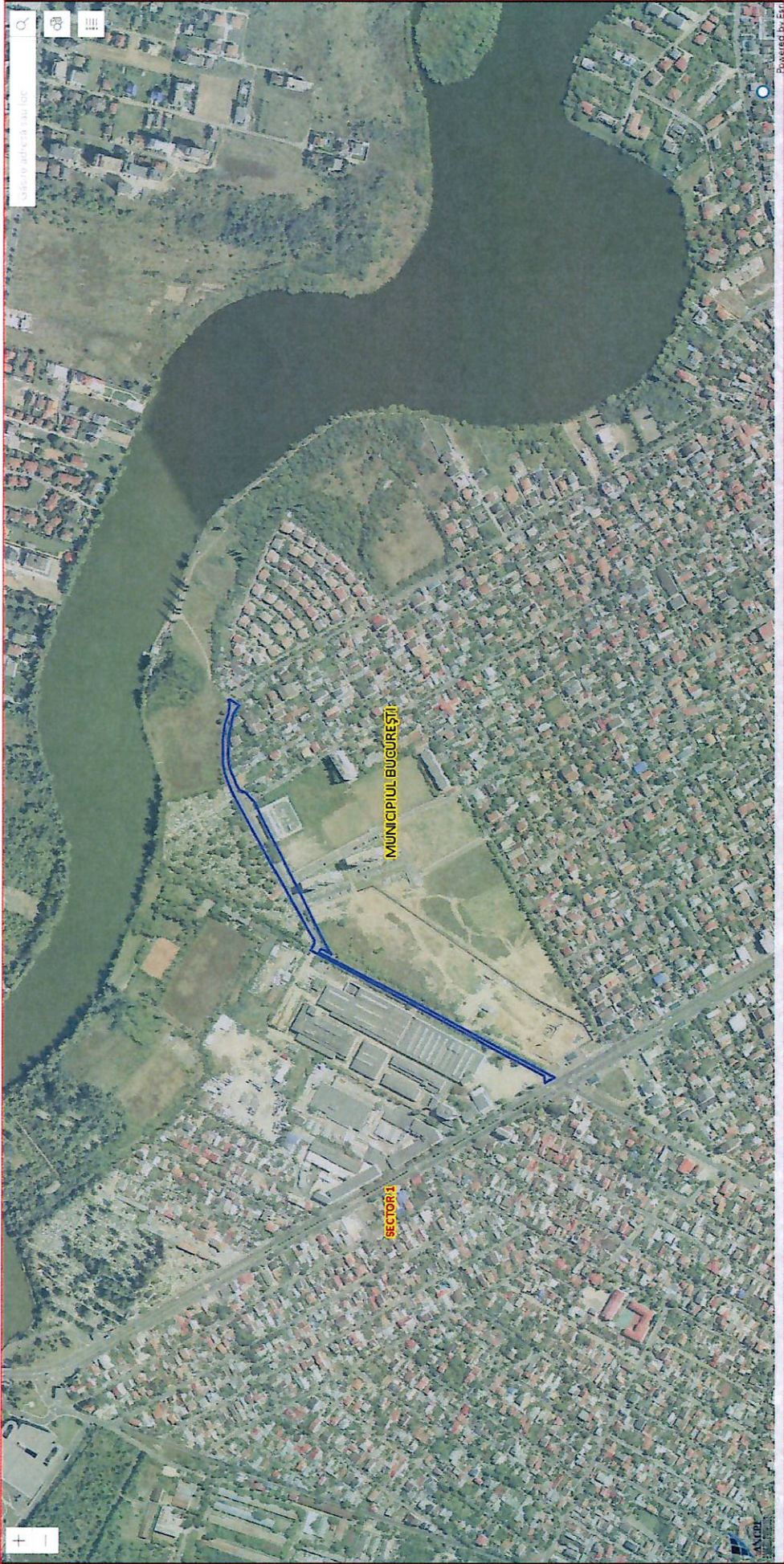



Nr. N 369/14.06.2023

REFERAT DE APROBARE

pentru proiectul de hotărâre privind solicitarea către Consiliul General al Municipiului București de a aproba transmiterea din administrarea Administrației Străzilor în administrarea Sectorului 1 al Municipiului București a Bulevardului Laminorului, pe perioada desfășurării lucrărilor de reabilitare și sistematizare

1.1 Descrierea situației actuale:

Având în vedere prevederile Anexei nr. 4 a Ordonanței de Urgență a Guvernului nr.57/2019 privind codul administrativ, cu modificările și completările ulterioare, străzile aparțin domeniul public al comunelor, al orașelor și al municipiilor, dacă nu sunt declarate prin lege bunuri de uz sau de interes public național ori județean.

Pe de altă parte, potrivit prevederilor art. 95, art. 96 alin. (1) și art. 100 alin. (3) din Ordonanța de urgență nr. 57/2019 privind Codul administrativ, cu modificările și completările ulterioare, **unitățile administrativ – teritoriale ale României sunt comunele, orașele și județele**, deținând calitatea de persoane juridice de drept public, cu capacitate juridică deplină și patrimoniu propriu, astfel încât, **sectoarele Municipiului București sunt subdiviziuni administrativ – teritoriale fără personalitate juridică și lipsite de patrimoniu imobiliar.**

Totodată, în temeiul art. 129 alin. 2, lit. (c), privind atribuțiile consiliului local și art. 166 alin. 1 și alin. 2, lit. (g), din cadrul actului normativ mai sus menționat, **Consiliul General al Municipiului București deține atribuțiile privind administrarea domeniului public și privat al municipiului** iar Sectorul 1 al Municipiului București, în calitate sa de subdiviziune administrativ- teritorială administrează, în condițiile legii, bunurile proprietate publică sau privată a municipiului, de pe raza teritorială a sectorului, pe baza hotărârii acestuia.

Luând în considerare Hotărârea nr. 254/2008 a Consiliului General al Municipiului București, cu modificările și completările ulterioare, privind administrarea rețelei stradale principale și a lucrărilor de artă din Municipiul București, **Consiliul General al Municipiului București, prin Administrația Străzilor, administrează rețeaua principală de străzi ale**



PRIMARIA A FOST CERTIFICATĂ ISO 9001:2008
PRIVIND SISTEMUL DE MANAGEMENT AL
CALITĂȚII ÎN URMA AUDITULUI DE CERTIFICARE
DE CĂTRE ORGANISMUL ACREDITAT PENTRU
CERTIFICAREA SISTEMELOR DE MANAGEMENT
AL CALITĂȚII SR EN 45012 "AEROQ"

Bld. Banu Manta, nr. 9, Sectorul 1 București
Tel. +40-21 3191013; Fax: +40-21 319103.
Email: registratura@primariasector1.ro
<http://www.primariasector1.ro>



Municipiului București iar celelalte artere sunt administrate de Consiliile Locale ale Sectoarelor 1-6, în aria cărora se află.

Astfel, menționăm faptul că, **Bulevardul Laminorului se află în administrarea Consiliului General al Municipiului București**, prin Administrația Străzilor fiind inventariată și cuprinsă în **inventarul bunurilor care alcătuiesc domeniul public al Municipiului București**, însușit prin Hotărârea Consiliului General al Municipiului București nr. 186/2008, la poziția 9.287.

Ținând cont de cele mai sus menționate, **pentru asigurarea cadrului legal promovării unor proiecte de investiții privind modernizare și reabilitarea acestor artere de circulație, este necesară preluarea Bulevardului Laminorului din administrarea Consiliului General al Municipiului București în administrarea Sectorului 1 al Municipiului București**, iar ulterior promovării Hotărârii Consiliului General al Municipiului București în acest sens, putând fi întocmite și documentațiile tehnico-economice a lucrărilor de intervenție necesare modernizării infrastructurii rutiere.

În urma verificărilor pe care le-am efectuat pe geoportalul Oficiului de Cadastru și Publicitate Imobiliară, coroborate cu informațiile furnizate de site-ul Eterra al aceleiași instituții, a rezultat faptul că, în Bulevardul Laminorului, Sector 1, București este înscris în Cartea Funciară și identificată cu IE 266867-lot 1; IE266768 – lot 2; IE 283107 – lot3.

1.2 Motivele de fapt care reclamă reglementarea respectivă, rațiunile care au determinat inițierea proiectului de hotărâre și, după caz, scopul urmărit.

Bulevardul Laminorului se află într-o zonă aflată în plină dezvoltare din punct de vedere al edificării de noi construcții (birouri și locuințe), astfel încât presiunea generată de tranzitarea acestor două artere de circulație este din ce în ce mai mare.

Astfel, având în vedere cele mai sus menționate, la nivelul Sectorului 1 al Municipiului București sunt înregistrate mai multe solicitări cu privire la reabilitarea și modernizarea acestei artere ca urmare a faptului că, **odată cu edificarea accelerată de noi construcții și a faptului că această arteră asigură legătura dintre Șoseaua Chitilei și Bulevardul Bucureștii Noi** tranzitarea a devenit din ce în ce mai anevoioasă.

Totodată, o serie de solicitări au fost înregistrate cu privire la accesul pe acest bulevard dinspre străzile perpendiculare pe acesta, ca urmare a faptului că, aceste străzi situate pe latura



PRIMARIA A FOST CERTIFICATĂ ISO 9001-2008
PRIVIND SISTEMUL DE MANAGEMENT AL
CALITĂȚII ÎN URMA AUDITULUI DE CERTIFICARE
DE CĂTRE ORGANISMUL ACREDITAT PENTRU
CERTIFICAREA SISTEMELOR DE MANAGEMENT
AL CALITĂȚII SR EN 45012 "AEROC"

Bld. Banu Manta, nr. 9, Sectorul 1 București
Tel. +40-21 3191013; Fax: +40-21 3191031
Email: registratura@primariasector1.ro
<http://www.primariasector1.ro>

de est nu beneficiază de legătura direct către partea modernizată a tronsonului nr. 1 a Bulevardului Laminorului, astfel încât acești cetățeni sunt nevoiți să tranziteze o zonă total neamenajată, neasfaltată și care nu beneficiază de protecția reglementărilor rutiere în vigoare.

Având în vedere necesitatea modernizării infrastructurii rutiere, resistemizării, lărgirii, îmbunătățirii/caracteristicilor tehnice ale acestora, precum și în vederea îmbunătățirii siguranței circulației auto și pietonale, inclusiv prin intervenția la sistemele de semaforizare și iluminat public, precum și crearea de zone de parcare, la nivelul Sectorului 1 al Municipiului București se află în curs de derulare un Acord Cadru ce implică modernizarea și repararea infrastructurii rutiere a Sectorului 1 al Municipiului București menit să asigure, printr-o abordare integrată, un nivel de dezvoltare durabilă a infrastructurii urbane.

Subliniem faptul că, necesitatea modernizării infrastructurii rutiere derivă atât din necesitatea creșterii calității vieții urbane a cetățenilor prin facilitarea tranzitării rapide și eficientizării circulației și flexibilizării deplasării cât și din necesitatea scăderii emisiilor de noxe provocate ca efect a timpilor creșcuți de staționare în trafic a autoturismelor ca urmare a infrastructurii rutiere deficitare cât și din nevoia de a interveni în vederea remedierii problemelor ce țin de siguranța circulației auto și pietonale.

1.3 Principiile de bază și finalitatea:

a) **principiul legalității actelor**, consacrat de art.80 din Legea 24/2000 privind normele de tehnica legislativă, în sensul în care actele autorităților administrației publice locale se adoptă sau se emit pentru reglementarea unor activități de interes local, în limitele stabilite prin constituție și prin lege și numai în domeniile în care acestea au atribuții legale;

b) **principiul subordonării față de actele de nivel superior**, consacrat de art.81 din Legea 24/2000 privind normele de tehnică legislativă, în sensul în care la elaborarea proiectelor de hotărâri se va avea în vedere caracterul lor de acte subordonate legilor, hotărârilor și ordonanțelor Guvernului și altor acte de nivel superior ;

c) **principiul satisfacerii interesului public**, consacrat de art.10 din Ordonanța de Urgență a Guvernului nr.57/2019 privind codul administrativ, potrivit căruia autoritățile și instituțiile administrației publice, precum și personalul din cadrul acestora au obligația de a urmări satisfacerea interesului public înaintea celui individual sau de grup;



PRIMARIA A FOST CERTIFICATĂ ISO 9001-2008
PRIVIND SISTEMUL DE MANAGEMENT AL
CALITĂȚII ÎN URMA AUDITULUI DE CERTIFICARE
DE CĂTRE ORGANISMUL ACREDITAT PENTRU
CERTIFICAREA SISTEMELOR DE MANAGEMENT
AL CALITĂȚII SR EN 45012 "AEROQ"

Bld. Banu Manta, nr. 9, Sectorul 1 București
Tel. +40-21 3191013; Fax: +40-21 319103.
Email: registratura@primariasector1.ro
<http://www.primariasector1.ro>



d) **principiul adaptabilității**, consacrat de art.13 din Ordonanța de Urgență a Guvernului nr.57/2019 privind codul administrativ, potrivit căruia, autoritățile și instituțiile administrației publice au obligația de a satisface nevoile societății.

1.4 Efectele/consecințele în raport cu obiectul reglementării:

Modernizarea infrastructurii rutiere și a sistematizării Bulevardului Laminorului ce va conduce pe lângă îmbunătățirea traficului din zonă și la ameliorarea imaginii peisagistice, precum și asigurarea securității, siguranței și confortului cetățenilor care le tranzitează, prin aducerea la o stare de funcționare conformă cu standardele europene în vigoare și cu respectarea prevederilor Hotărârii nr. 275/2020 a Consiliului General al Municipiului București privind aprobarea "normelor pentru avizarea, autorizarea, coordonarea și execuția lucrărilor de infrastructură tehnico-edilitară și stradală de pe teritoriul municipiului București".

1.5 Etapele parcurse în pregătirea proiectului.

- Analiza cadrului legal;
- Realizarea studiului în teren;
- verificarea situației juridice actuale
- analiza solicitărilor de reabilitare a str. Jandarmeriei
- întocmirea proiectului de hotărâre

1.6. - Schimbări preconizate:

Măsurile vizează creșterea calității vieții locuitorilor Sectorului 1, eficienței și eficacității serviciilor publice de amenajare și întreținere a domeniului public.

De asemenea, în urma reabilitării gradul de atractivitate al întregii zone, va crește.

Rezolvarea unei probleme îndelung solicitată de locuitorii acestei zone cu privire la accesul dinspre străzile situate pe latura de est a tronsonului nr. 1 a Bulevardului Laminorului .

1.7. - Impactul economic, social, impactul asupra mediului

A. Impactul economic: proiectul nu este generator de venituri, accesul tuturor cetățenilor la infrastructura creată prin intermediul investiției este liber și necondiționat.



PRIMARIA A FOST CERTIFICATĂ ISO 9001:2008
PRIVIND SISTEMUL DE MANAGEMENT AL
CALITĂȚII ÎN URMA AUDITULUI DE CERTIFICARE
DE CĂTRE ORGANISMUL ACREDITAT PENTRU
CERTIFICAREA SISTEMELOR DE MANAGEMENT
AL CALITĂȚII SR EN 45012 "AEROQ"

Bld. Banu Manta, nr. 9, Sectorul 1 București
Tel. +40-21 3191013; Fax: +40-21 319103;
Email: registratura@primariasector1.ro
<http://www.primariasector1.ro>



B. Impactul social: prin realizarea acestei investiții, locuitorii Sectorului 1 ar beneficia de modernizarea peisajului urban ce va conferi un aspect viu acestei zone și va crește gradul de confort al acestora.

C. Impactul asupra mediului: Obiectivul propus va conduce și la împlinirea misiunii de modernizare a infrastructurii urbane, completând în mod eficient alte investiții în infrastructura fizică de bază, atât din punct de vedere estetic și al amenajărilor urbane, cât și din punct de vedere al protecției mediului înconjurător și al confortului cetățenilor.

1.8. - Impactul financiar asupra bugetului

- nu poate fi apreciat în această fază a proiectului, acesta urmând a fi determinat ulterior promovării Hotărârii Consiliului General al Municipiului București în acest sens, în conformitate cu documentațiile tehnico-economice a lucrărilor de intervenție necesare modernizării infrastructurii rutiere ce urmează a fi supuse promovării Consiliului Local al Sectorului 1.

1.9. - Efectele proiectului de hotărâre asupra hotărârilor Consiliului Local al Sectorului 1 în vigoare

- nu este cazul.

1.10. - Consultări efectuate în vederea elaborării proiectului de hotărâre, după caz

- nu este cazul.

1.11. - Activități de informare publică privind elaborarea și implementarea prezentului act administrativ

- nu este cazul

1.12. - Modul de realizare, măsurile de implementare, resursele necesare

Se realizează la nivelul Aparatului de specialitate al Primarului Sectorului 1, utilizând resursele umane și materiale ale instituției.

1.13. - Temeiul legal care stă la baza adoptării:

1. Ordonanța de Urgență a Guvernului nr. 57/2019 privind Codul administrativ, cu modificările și completările ulterioare;

2. Ordonanța Guvernului nr. 43/1997 privind regimul drumurilor, cu modificările și completările ulterioare;



PRIMARIA A FOST CERTIFICATĂ ISO 9001:2008
PRIVIND SISTEMUL DE MANAGEMENT AL
CALITĂȚII ÎN URMA AUDITULUI DE CERTIFICARE
DE CĂTRE ORGANISMUL ACREDITAT PENTRU
CERTIFICAREA SISTEMELOR DE MANAGEMENT
AL CALITĂȚII SR EN 45012 "AEROQ"

Bld. Banu Manta, nr. 9, Sectorul 1 București
Tel. +40-21 3191013; Fax: +40-21 3191031
Email: registratura@primariasector1.ro
<http://www.primariasector1.ro>



3. Legea nr. 24/2000 privind normele de tehnică legislativă pentru elaborarea actelor normative, republicată, cu modificările și completările ulterioare;

4. Hotărârea nr. 254/2008 a Consiliului General al Municipiului București, cu modificările și completările ulterioare, privind administrarea rețelei stradale principale și a lucrărilor de artă din Municipiul București;

5. Hotărârea Consiliului General al Municipiului București nr. 275/2020 a privind aprobarea "normelor pentru avizarea, autorizarea, coordonarea și execuția lucrărilor de infrastructură tehnico-edilitară și stradală de pe teritoriul municipiului București".

Pentru considerentele mai sus expuse și în temeiul art.136 alin.(1) si alin.(2) din Ordonanța de Urgență nr.57/2019 privind Codul Administrativ cu modificările și completările ulterioare, supun dezbaterii Consiliului Local al Sectorului 1, proiectul de privind solicitarea către Consiliul General al Municipiului București de a aproba transmiterea din administrarea Administrației Străzilor în administrarea Sectorului 1 al Municipiului București a Bulevardului Laminorului, pe perioada desfășurării lucrărilor de reabilitare și sistematizare .

PRIMAR
ARMAND CLOTILJ MARIU BRIGITTE

Nume Prenume	Funcția	Ser	ătura	Întocmit/Avizat	Data
Daniel Pricop	Coordonator Compartiment Cadastru Patrimoniu	și		Întocmit	14.06.2023



PRIMARIA A FOST CERTIFICATĂ ISO 9001-2008
PRIVIND SISTEMUL DE MANAGEMENT AL
CALITĂȚII ÎN URMA AUDITULUI DE CERTIFICARE
DE CĂTRE ORGANISMUL ACREDITAT PENTRU
CERTIFICAREA SISTEMELOR DE MANAGEMENT
AL CALITĂȚII SR EN 45012 "AEROQ"

Bld. Banu Manta, nr. 9, Sectorul 1 București
Tel. +40-21 3191013; Fax: +40-21 319103;
Email: registratura@primariasector1.ro
<http://www.primariasector1.ro>



Nr. N. 370/14.06. 2023

Raport de specialitate

pentru proiectul de hotărâre privind solicitarea către Consiliul General al Municipiului București de a aproba transmiterea din administrarea Administrației Străzilor în administrarea Sectorului 1 al Municipiului București a Bulevardului Laminorului, pe perioada desfășurării lucrărilor de reabilitare și sistematizare

Luând în considerare Referatul de Aprobare și Proiectul de Hotărâre *privind solicitarea către Consiliul General al Municipiului București de a aproba transmiterea din administrarea Administrației Străzilor în administrarea Sectorului 1 al Municipiului București a Bulevardului Laminorului, pe perioada desfășurării lucrărilor de reabilitare și sistematizare*, în baza competențelor deținute am întocmit prezentul raport de specialitate.

Având în vedere prevederile Anexei nr. 4 a Ordonanței de Urgență a Guvernului nr.57/2019 privind codul administrativ, cu modificările și completările ulterioare, străzile aparțin domeniul public al comunelor, al orașelor și al municipiilor, dacă nu sunt declarate prin lege bunuri de uz sau de interes public național ori județean.

Pe de altă parte, potrivit prevederilor art. 95, art. 96 alin. (1) și art. 100 alin. (3) din Ordonanța de urgență nr. 57/2019 privind Codul administrativ, cu modificările și completările ulterioare, unitățile administrativ – teritoriale ale României sunt comunele, orașele și județele, deținând calitatea de persoane juridice de drept public, cu capacitate juridică deplină și patrimoniu propriu, astfel încât, sectoarele Municipiului București sunt subdiviziuni administrativ –teritoriale fără personalitate juridică și lipsite de patrimoniu imobiliar.

Totodată, în temeiul art.129 alin. 2, lit. (c), privind atribuțiile consiliului local și art. 166 alin. 1 și alin. 2, lit. (g), din cadrul actului normativ mai sus menționat, Consiliul General al Municipiului București deține atribuțiile privind administrarea domeniului public și privat al municipiului iar Sectorul 1 al Municipiului București, în calitatea sa de subdiviziune administrativ-teritorială administrează, în condițiile legii, bunurile proprietate publică sau privată a municipiului, de pe raza teritorială a sectorului, pe baza hotărârii acestuia.

Luând în considerare Hotărârea nr. 254/2008 a Consiliului General al Municipiului București, cu modificările și completările ulterioare, privind administrarea rețelei stradale principale și a lucrărilor de artă din Municipiul București, Consiliul General al Municipiului București, prin



Administrația Străzilor, administrează rețeaua principală de străzi ale Municipiului București iar celelalte artere sunt administrate de Consiliile Locale ale Sectoarelor 1-6, în aria cărora se află.

Astfel, menționăm faptul că, **Bulevardul Laminorului se află în administrarea Consiliul General al Municipiului București**, prin Administrația Străzilor fiind inventariată și cuprinsă în **inventarul bunurilor care alcătuiesc domeniul public al Municipiului București**, însoțit prin Hotărârea Consiliului General al Municipiului București nr. 186/2008, la poziția 9.287.

Ținând cont de cele mai sus menționate, **pentru asigurarea cadrului legal promovării unor proiecte de investiții privind modernizare și reabilitarea acestor artere de circulație, este necesară preluarea Bulevardului Laminorului din administrarea Consiliului General al Municipiului București în administrarea Sectorului 1 al Municipiului București**, iar ulterior promovării Hotărârii Consiliului General al Municipiului București în acest sens, putând fi întocmite și documentațiile tehnico-economice a lucrărilor de intervenție necesare modernizării infrastructurii rutiere.

În urma verificărilor pe care le-am efectuat pe geoportalul Oficiului de Cadastru și Publicitate Imobiliară, coroborate cu informațiile furnizate de site-ul Eterra al aceleiași instituții, a rezultat faptul că, în Bulevardul Laminorului, Sector 1, București este înscris în Cartea Funciară și identificată cu IE 266867-lot 1; IE266768 – lot 2; IE 283107 – lot3.

Bulevardul Laminorului se află într-o zonă aflată în plină dezvoltare din punct de vedere al edificării de noi construcții (birouri și locuințe), astfel încât presiunea generată de tranzitarea acestor două artere de circulație este din ce în ce mai mare.

Astfel, având în vedere cele mai sus menționate, la nivelul Sectorului 1 al Municipiului București sunt înregistrate mai multe solicitări cu privire la reabilitarea și modernizarea acestei artere ca urmare a faptului că, **odată cu edificarea accelerată de noi construcții și a faptului că această arteră asigură legătura dintre Șoseaua Chitilei și Bulevardul Bucureștii Noi** tranzitarea a devenit din ce în ce mai anevoioasă.

Totodată, o serie de solicitări au fost înregistrate cu privire la accesul pe acest bulevard dinspre străzile perpendiculare pe acesta, ca urmare a faptului că, aceste străzi situate pe latura de est nu beneficiază de legătura direct către partea modernizată a tronsonului nr. 1 a Bulevardului Laminorului, astfel încât acești cetățeni sunt nevoiți să tranziteze o zonă total neamenajată, neasfaltată și care nu beneficiază de protecția reglementărilor rutiere în vigoare.



de zone de parcare, la nivelul Sectorului 1 al Municipiului București se află în curs de derulare un Acord Cadru ce implică modernizarea și repararea infrastructurii rutiere a Sectorului 1 al Municipiului București menit să asigure, printr-o abordare integrată, un nivel de dezvoltare durabilă a infrastructurii urbane.

Subliniem faptul că, necesitatea modernizării infrastructurii rutiere derivă atât din necesitatea creșterii calității vieții urbane a cetățenilor prin facilitarea tranzitării rapide și eficientizării circulației și flexibilizării deplasării cât și din necesitatea scăderii emisiilor de noxe provocate ca efect a timpilor crescuți de staționare în trafic a autoturismelor ca urmare a infrastructurii rutiere deficitare cât și din nevoia de a interveni în vederea remedierii problemelor ce țin de siguranța circulației auto și pietonale.

Având în vedere cele mai sus menționate, analizând toate documentele prezentate, în conformitate cu prevederile art. 136, alin (3), lit. a) din OUG nr. 57/2019 privind Codul administrativ, cu modificările și completările ulterioare, Direcția Cadastru, Fond Funciar, Patrimoniu și Registru Agricol **PROPUNE** spre dezbateră Consiliului Local al Sectorului 1 Proiectul de Hotărâre **privind solicitarea către Consiliul General al Municipiului București de a aproba transmiterea din administrarea Administrației Străzilor în administrarea Sectorului 1 al Municipiului București a Bulevardului Laminorului, pe perioada desfășurării lucrărilor de reabilitare și sistematizare .**

Anexăm prezentului Raport, în copie, următoarele:

- Hotărârea nr. 254/2008 a Consiliului General al Municipiului București, modificată prin HCGMB 43/2011;

- Hotărârea nr. 275/2020 a Consiliului General al Municipiului București privind aprobarea "normelor pentru avizarea, autorizarea, coordonarea și execuția lucrărilor de infrastructură tehnico-edilitară și stradală de pe teritoriul municipiului București. ;

- Extras de ortofotoplan;
- Extras al Hotărârii Consiliului General al Municipiului București nr. 186/2008.
- Extras de Carte Funciară neutilizabilă în circuitul civil.

Nume Prenume	Funcția	Semnătura	Întocmit/Avizat	Data
Daniel Pricop	Coordonator Compartimnet		Întocmit	14.06.2023
Mihai Astancăi	Inspector de specialitate		Întocmit	14.06.2023



Consiliul General al Municipiului București

HOTARARE

privind administrarea rețelei stradale principale și a lucrărilor de artă din municipiul București și abrogarea Hotărârii C.G.M.B nr. 235/2005 cu modificările și completările ulterioare

Având în vedere expunerea de motive a Primarului General al Municipiului București și raportul Direcției Generale de Infrastructură și Servicii Publice;

Văzând raportul Comisiei transporturi și infrastructură urbană din cadrul Consiliului General al Municipiului București;

Luând în considerare prevederile O.G. nr. 43/1997, republicată, privind regimul drumurilor, cu modificările și completările ulterioare și ale Legii nr. 50/1991, republicată, privind autorizarea executării construcțiilor, cu modificările și completările ulterioare;

În temeiul art. 36 alin. (2), lit. c), alin. (5) lit. a) și art. 45, alin (3) din Legea nr. 215/2001 privind administrația publică locală, republicată, cu modificările și completările ulterioare.

CONSILIUL GENERAL AL MUNICIPIULUI BUCUREȘTI

HOTĂRĂȘTE:

Art.1 Administrarea drumurilor publice, inclusiv a piețelor publice, are ca obiect proiectarea, construirea, modernizarea, reabilitarea, repararea, întreținerea și exploatarea rețelelor stradale, a lucrărilor de artă, proiectarea și materializarea reglementărilor de circulație.

Art.2 Administrația Străzilor va administra rețeaua principală de străzi, piețele publice și lucrările de artă ale municipiului București cuprinse în anexele 1 și 2.

Art.3 Anexele 1 și 2 fac parte integrantă din prezenta hotărâre.

Art.4 Celelalte artere, piețe publice și lucrări de artă se administrează de către Consiliile locale ale sectoarelor 1 - 6 în aria cărora se află.



Art.5 Pasajele pietonale subterane și/supraterane, precum și orice alte
pasaje pietonale care se vor realiza ulterior, vor fi în administrarea Consiliilor
locale de sector în raza cărora se află.

Art.6 Executarea de lucrări la rețelele edilitare subterane în carosabil sau
trotuare, indiferent de durata sau natura lor, pe locațiile specificate în anexele 1
și 2, se vor aviza și recepționa numai de către Administrația Străzilor.

Art.7 Realizarea în zona străzilor (trotuare, spații verzi, parte carosabilă,
rigole, șanțuri, acostamente, piste pentru cicliști, suprafețe adiacente pentru
parcaje, staționări, opriri și suprafețe de teren necesare amplasării acestor
anexe) a oricăror construcții și instalații, în orice scop, se face cu respectarea
legislației în vigoare privind amplasarea și autorizarea construcțiilor și numai cu
acordul prealabil al Administrației Străzilor, pentru locațiile din anexele 1 și 2,
sau al Consiliilor locale ale sectoarelor 1 – 6, pentru celelalte artere, și numai cu
avizul Comisiei Tehnice de Circulație a municipiului București.

Art.8 Materializarea reglementărilor de circulație și a reconfigurărilor
rutiere necesare sistematizării și creșterii siguranței circulației se realizează de
către Administrația Străzilor numai cu avizul Comisiei Tehnice de Circulație a
municipiului București.

Reglementările pentru sistematizarea circulației pe arterele aflate în
administrarea Consiliilor Locale ale sectoarelor 1-6 se pot executa de către
acestea numai după obținerea avizului Comisiei Tehnice de Circulație a
municipiului București și al Administrației Străzilor.

Instalarea și întreținerea instalațiilor de semaforizare necesare
sistematizării și creșterii siguranței circulației se face numai de către
Administrația Străzilor.

Art.9 La data adoptării prezentei hotărâri își încetează aplicabilitatea
Hotărârea nr. 235/2005; Hotărârea nr. 14/2006; Hotărârea nr. 217/2006;
Hotărârea nr. 293/2007 ale Consiliului General al Municipiului București, privind
administrarea rețelei stradale și a lucrărilor de artă din Municipiul București,
precum și orice reglementare contrară prezentei.

Art.10 Direcțiile din cadrul aparatului de specialitate al Primarului General
al Municipiului București, consiliile locale ale sectoarelor 1-6 precum și
Administrația Străzilor vor duce la îndeplinire prevederile prezentei hotărâri.

Această hotărâre a fost adoptată în ședința extraordinară a Consiliului
General al Municipiului București din data de 29.05.2008.

PREȘEDINTE DE ȘEDINȚĂ,

Maria Rox

SECRETAR GENERAL
AL MUNICIPIULUI BUCUREȘTI

Tudor Toma

București, 29.05.

Nr.254



Handwritten signatures and notes at the bottom left of the page.

51	Bd.	Duca Gheorghe ing.	Calea Grivitei	Bd. Alex. Ioan Cuza	II	1
52	Bd.	Eliade Mircea	Bd. Aviatorilor	Calea Floreasca	III	1
53	Str.	Eminescu Mihai	Calea Mosilor	Piata Romana	III	1
54	Str.	Enescu George	Str. Luterana	P-ta Alex. Lahovari	II+III	1
55	P-ta	George Enescu			I	1
56	Str.	Episcopiei	Calea Victoriei	Str. Nicolae Gulescu	III	1
57	Bd.	Expozitiei	Str. Av. Popisteanu	Bd. Kiseleff	II	1
58	Str.	Felix Dr.	Bd. Ion Mihalache	P-ta Buzesti	III	1
59	Str.	Filip Nicolae	Bd. Paul Biegler	Pta Aurel Popoviciu		1
60	Bd.	Ficusului	Str. Elena Vacarescu	Bd. Aerogarii	II	1
61	Calea	Floreasca	Sos. Stefan cel Mare	Sos. Pipera	II	1
62	Bd.	Furtunescu Alexandru	Bd. Paul Biegler	Str. Mihai Levente		1
63	Str.	Franklin	Calea Victoriei	Bd. Magheru	III	1
64	Str.	Garlei	Bd. I. Ionescu de la Brad	Str. Dobrogeanu Ghenea	IV	1
65	Str.	Gara de Nord	Str. Cameliei	P-ta Garii de Nord	III	1
66	P-ta	Gara de Nord			II	1
67	P-ta	Gara Baneasa			II	1
68	Str.	Ghetie Vasile	Pta Aurel Popoviciu	Bd. Neculai Stamatina		1
69	Bd.	Gloriei	Bd. Bucurestii Noi	Str. Piatra Morii	II	1
70	Str.	Godeanu Constantin	Sos. Chitilei	Pod Straulesti	IV	1
71	Bd.	Golescu Dinicu	Str. Berzei	Sos. Orhideelor	II	1
72	Str.	Golescu Nicolae	Str. C.A. Rosetti	Str. George Enescu	III	1
73	Calea	Grivitei	Calea Victoriei	Bd. Bucurestii Noi	II	1
74	Pta	Horticultorilor	Bd. Agronomiei	Aleea Privighetorilor		1
75	Str.	Ialomicioarei	Str. C. Marinescu	Str. Comana	III	1
76	Bd.	Iancu de Hunedoara	P-ta Victoriei	Calea Dorobanti	II	1
77	Bd.	Ionescu de la Brad Ion	Sos. Bucuresti Ploiesti	Sos. Straulesti	II	1
78	Sos.	Ionescu Sisesti Gheorghe	Sos. Bucuresti Targoviste	Bd. Ion I. de la Brad	II	1
79	Str.	Jandarmeriei	Sos. Bucuresti Ploiesti	Sos. Ghe. I. Sisesti	III	1
80	Sos.	Jiului	Bd. Bucurestii Noi	Bd. Poligrafiei	II	1
81	Sos.	Kiseleff Pavel	P-ta Victoriei	P-ta Presei Libere	I+II	1
82	P-ta	Lahovari Alexandru			II	1
83	Bd.	Laminorului	Sos. Chitilei	Str. Fabrica de Caramida	III	1
84	Bd.	Lascar Catargiu	P-ta Romana	P-ta Victoriei	I	1
85	Str.	Levente Mihai	Str. Gherasim Constantinescu	Aleea Privighetorilor		1
86	Prel.	Lonea	Str. Lonea	Str. Nadlac		1
87	Str.	Luterana	Str. Stirbei Voda	Str. G-ral Berthelot	III	1
88	Sos.	Madrigalului	Bd. Ion I. de la Brad	Str. Garlei	IV	1
89	Bd.	Magheru Gheorghe G-ral	Str. C.A. Rosetti	P-ta Romana	I	1
90	Pta	Maier Ion	Bd. Neculai Stamatina	Str. Alexandru Nasta		1
91	Str.	Maltopol	Bd. Alex. Ioan Cuza	Sos. N. Titulescu	III	1
92	Str.	Manu Gheorghe G-ral	Bd. Lascar Catargiu	Str. Occidentului	III	1
93	Str.	Maracineanu Walter	Str. Campineanu Ion	Str. Brezoianu	III	1
94	P-ta	Maracineanu Walter			III	1
95	Bd.	Marasti	Bd. Al. Averescu	P-ta Presei Libere	II+III	1
96	Str.	Martin Teodor	Bd. Alexandru Furtunescu	Str. Campul Pipera		1
97	Bd.	Mihalache Ion	P-ta Victoriei	Calea Grivitei	II	1
98	Str.	Munteanu Vlad	Calea Radu Vladescu	Calea Radu Vladescu		1
99	Str.	Nasta Alexandru	Str. Viorel Ciurea	Aleea Privighetorilor		1
100	Str.	Nataiei	Str. Neajlovului	Str. Jiului	III	1
101	Sos.	Nordului	Str. Nicolae Caramfil	Linia CF	II	1
102	Str.	Oaspetilor	Sos. Ionescu Sisesti	Str. Jandarmeriei	IV	1
103	Str.	Occidentului	Str. Gheorghe Manu	Str. Buzesti	III	1
104	Str.	Ocna Sibiului	Str. Al. Serbanescu	Limita proprietate	III	1



Consiliul General al Municipiului București

HOTĂRÂRE

privind aprobarea „Normelor pentru avizarea, autorizarea, coordonarea și execuția lucrărilor de infrastructură tehnico – edilitară și stradală de pe teritoriul municipiului București”

Având în vedere referatul de aprobare al Primarului General al Municipiului București și raportul comun de specialitate al Direcției Generale Servicii Publice – Direcția Servicii Integrate nr. 5688/08.07.2020 și al Direcției Generale Urbanism și Amenajarea Teritoriului nr. 1129/08.07.2020;

Văzând avizul Comisiei pentru utilități publice nr. 14/14.07.2020, avizul Comisiei de urbanism și amenajarea teritoriului nr. 49/13.07.2020 și avizul Comisiei juridice și de disciplină nr. 276/14.07.2020 din cadrul Consiliului General al Municipiului București;

În conformitate cu prevederile:

- Legii nr. 50/1991 privind autorizarea executării lucrărilor de construcții, republicată, cu modificările și completările ulterioare;
- Ordinului nr. 839/2009 pentru aprobarea Normelor metodologice de aplicare a Legii nr. 50/1991 privind autorizarea executării lucrărilor de construcții, cu modificările și completările ulterioare;
- Ordonanței de Guvern nr. 2/2001 privind regimul juridic al contravențiilor, cu modificările și completările ulterioare;
- Legii nr. 10/1995 privind calitatea în construcții, republicată, cu modificările și completările ulterioare;
- Ordonanței Guvernului nr. 43/1997 privind regimul drumurilor, republicată, cu modificările și completările ulterioare;
- Hotărârii Guvernului nr. 273/1994 pentru aprobarea Regulamentului de recepție a lucrărilor de construcții și instalații aferente acestora, cu modificările și completările ulterioare;
- Hotărârii Consiliului General al Municipiului București nr. 244/2019 privind stabilirea nivelurilor impozitelor și taxelor locale începând cu anul 2020, cu modificările și completările ulterioare;
- Hotărârii Consiliului General al Municipiului București nr. 304/2009 privind aprobarea normelor de protecție a spațiilor verzi pe teritoriul municipiului București;
- Standardului român – SR 8591/1997 privind rețelele edilitare subterane. Condiții de amplasare;

Cu respectarea prevederilor art. 7 alin. (13) din Legea nr. 52/2003 privind transparența decizională în administrația publică, republicată;

B-dul Regina Elisabeta nr. 47, se

www.bucuresti-primaria.ro

București



În temeiul prevederilor art. 129 alin. (2), lit. c) lit. d), alin. (6) lit. c), alin. (7) lit. n) și art. 139 alin. (3) din Ordonanța de Urgență a Guvernului nr. 57/2019 privind Codul administrativ, cu modificările și completările ulterioare;

CONSILIUL GENERAL AL MUNICIPIULUI BUCUREȘTI HOTĂRĂȘTE:

Art.1 Se aprobă "Normele pentru avizarea, autorizarea, coordonarea și execuția lucrărilor de infrastructură tehnico-edilitară și stradală de pe teritoriul municipiului București", prevăzute în anexa nr. 1.

Art.2 Se aprobă componența Comisiei de coordonare a proiectării lucrărilor de infrastructură tehnico-edilitară și stradală din cadrul Direcției Generale Servicii Publice – Direcția Servicii Integrate, prevăzută în anexa nr. 2.

Art.3 Se aprobă documentația necesară pentru obținerea avizului Comisiei de coordonare a proiectării lucrărilor de infrastructură tehnico – edilitară și stradală, prevăzută în anexa nr. 3.

Art.4 Se aprobă prevederile obligatorii cuprinse în conținutul Avizului de traseu eliberat de administratorul domeniului public (Administrația Străzilor, administrațiile domeniului public ale sectoarelor 1 - 6), direcțiile de specialitate din cadrul Primăriei Municipiului București sau ale primăriilor sectoarelor 1 - 6, după caz, prevăzute în anexa nr. 4.

Art.5 Se aprobă documentația necesară obținerii Avizului de Intervenție în domeniul public, conform anexei nr. 5.

Art.6 Se aprobă documentația necesară emiterii Certificatului de Urbanism aferent rețelelor tehnico-edilitare și stradale și ale altor lucrări cu caracter tehnico-edilitar ce se desfășoară pe domeniul public al municipiului București, conform anexei nr. 6.

Art.7 Se aprobă documentația necesară emiterii Acordului/Autorizației administratorului drumului potrivit art. 1 alin. (1[^]) din Legea 50/1991 privind autorizarea executării lucrărilor de construcții, republicată, cu modificările și completările ulterioare, conform anexei nr. 7.

Art.8 Se aprobă formularul Acordului/Autorizației administratorului drumului, conform anexei nr. 8.

Art.9 Se aprobă opisul documentației pentru emiterea Autorizației de construire/desființare pentru lucrări de infrastructură tehnico-edilitară și stradală pe teritoriul municipiului București, conform anexei nr. 9.

Art.10 Anexele nr. 1 - 9 fac parte integrantă din prezenta hotărâre.

Art.11 Nerespectarea "Normelor pentru avizarea, autorizarea, coordonarea și execuția lucrărilor de infrastructură tehnico-edilitară și stradală de pe teritoriul municipiului București" constituie contravenție și se sancționează conform anexei nr. 1 cap. VII.

Art.12 Prezenta hotărâre intră în vigoare în termen de 10 zile de la data aducerii la cunoștința publică.

Art.13 Hotărârea Consiliului General al Municipiului București nr. 102/2020 își încetează aplicabilitatea.

B-dul Regina Elisabeta nr. 1

www.bucuresti-primaria.ro



Art.14 Direcțiile de specialitate din cadrul Primăriei Municipiului București, Direcția Generală de Poliție Locală și Control a Municipiului București, direcțiile de poliție locală ale sectoarelor 1-6, Administrația Străzilor, primăriile sectoarelor 1- 6 București, administrațiile domeniului public ale sectoarelor 1 - 6, Brigada Rutieră București, Societatea de Transport București S.A., S.C. Apa Nova București S.A., Compania Municipală Termoelectrică București S.A., Compania Municipală Iluminat Public București S.R.L., Distrigaz Sud Rețele S.R.L., Telekom Romania Communications SA, E-Distribuție Muntenia S.A., Metrorex S.A, Netcity Telekom S.R.L., Electrocentrale București S.A., Transelectrica S.A., precum și alți administratori de rețele tehnico-edilitare și stradale de pe raza municipiului București vor aduce la îndeplinire prevederile prezentei hotărâri.

Această hotărâre a fost adoptată în ședința ordinară a Consiliului General al Municipiului București din data de 15.07.2020.

PREȘEDINTE DE ȘEDINȚĂ

Marinus Aduic

București

15.07.2020



SECRETAR GENERAL
AL MUNICIPIULUI BUCUREȘTI,
Georgiana Zamfir



Consiliul General al Municipiului București

HOTĂRÂRE

privind însușirea inventarului bunurilor care alcătuiesc
domeniul public al Municipiului București

Având în vedere expunerea de motive a Primarului General, raportul Direcției Administrare Patrimoniu și Procesul-verbal al Comisiei speciale de inventariere din data de 03.04.2008;

Analizând raportul Comisiei Patrimoniu din cadrul Consiliului General al Municipiului București;

Ținând cont de prevederile Legii nr. 213/1998 privind proprietatea publică și regimul juridic al acesteia, cu modificările ulterioare și ale Hotărârii Guvernului nr. 548/1999 privind aprobarea Normelor tehnice pentru întocmirea inventarului bunurilor care alcătuiesc domeniul public al comunelor, orașelor, municipiilor și județelor;

În temeiul prevederilor art. 36 alin. (2) lit. c, art. 45 alin. (3), art. 119 și art. 120 din Legea nr. 215/2001 privind administrația publică locală, republicată, cu modificările și completările ulterioare;

CONSILIUL GENERAL AL MUNICIPIULUI BUCUREȘTI

HOTĂRĂȘTE:

Art.1 Se însușește de către Consiliul General al Municipiului București inventarul bunurilor care aparțin domeniului public al Municipiului București, întocmit la data prezentei și prevăzut în Anexa care face parte integrantă din prezenta hotărâre.

Art.2 Inventarul însușit va fi transmis spre analiză Guvernului României.

Art.3 Atestarea apartenenței bunurilor la domeniul public se va face prin Hotărâre de Guvern emisă pentru Municipiul București.

Această hotărâre a fost adoptată în ședința ordinară a Consiliului General al Municipiului București din data de 08.05.2008.

PREȘEDINTE DE ȘEDINȚĂ

SECRETAR GENERAL

MUNICIPIULUI BUCUREȘTI

Maria Roxana Cosma

Tudor Toma

București, 08.05.2008

Nr.186

B-...

5, București, România; tel.: +4021 305 55 00; www.bucuresti-primaria.ro

20.05.08

Inventarul bunurilor care alcătuiesc domeniul public al Municipiului București

1	2	3	4	5	6	7
9276	1 3 7	Bd Gloriei	Bd București Noi-Str. Piața Mori - L=806ml			CGMB
9277	1 3 7	Bd Goleșcu Dinicu	Str. Berzei-Sos. Orhideelor - L=1398ml			CGMB
9278	1 3 7	Str Goleșcu Nicolae	Str. C. A. Rosetti-Str. G. Enescu - L=317ml			CGMB
9279	1 3 7	Calea Grivitei	Calea Victoriei-Bd. București Noi - L=5276ml			CGMB
9280	1 3 7	Bd. lăncu de Hunedoara	P-ia Victoriei-Calea Dorobanți - L=973ml			CGMB
9281	1 3 7	Bd. Ionescu de la Brad Ion	Sos. București-Ploiești-Sos. Straulești - L=1570ml			CGMB
9282	1 3 7	Sos. Ionescu-Sisest Gh.	Sos. Straulești-Sos. București-Targoviste - L=3000ml			CGMB
9283	1 3 7	Str. Jandarmarii	București-Ploiești-Ionescu-Sisest - L=2500ml			CGMB
9284	1 3 7	Sos. Jiului	Bd. București Noi-Bd. Poligrafiei - L=1383ml			CGMB
9285	1 3 7	Sos. Kiseleff Pavel	P-ia Victoriei-P-ia Presei Libere - L=2875ml			CGMB
9286	1 3 7	P-ia Lahovari Alexandru	Sos. Chilia-Str. Fabrica de Caramida - L=2220ml			CGMB
9287	1 3 7	Bd. Laminorului	P-ia Romana-P-ia Victoriei - L=962ml			CGMB
9288	1 3 7	Bd. Lascar Catargiu	Str. Sirbei Voda-Str. Gral Berthelot - L=200ml			CGMB
9289	1 3 7	Str. Lulerana	Str. C. A. Rosetti-P-ia Romana - L=690ml			CGMB
9290	1 3 7	Bd. Magheru Gh. Gral	Bd. Al. I. Cuza-Sos. N. Titulescu - L=300ml			CGMB
9291	1 3 7	Str. Maltopol	Bd. Lascar Catargiu-Str. Occidentului - L=250ml			CGMB
9292	1 3 7	Str. Manu Gh. Gral	Str. Campineanu-Str. Brezoianu - L=60ml			CGMB
9293	1 3 7	Str. Maracineanu Valter	Bd. Al. Averescu-P-ia Presei Libere - L=1520ml			CGMB
9294	1 3 7	Bd. Marasti	P-ia Victoriei-Calea Grivitei - L=3530ml			CGMB
9295	1 3 7	Bd. Mihalache Ion (fost 1 Mai)	Str. Piața Mori-Str. Jiului - L=360ml			CGMB
9296	1 3 7	Str. Natalei	Sos. Ionescu-Sisest-Jandarmarii - L=580ml			CGMB
9297	1 3 7	Str. Oaspetilor				CGMB

CARTE FUNCİARĂ NR. 266768
COPIE

Carte Funciară Nr. 266768 Bucuresti Sectorul 1

A. Partea I. Descrierea imobilului

TEREN Intravilan

Adresa: Loc. Bucuresti Sectorul 1, Bdul Laminorului, Jud. Bucuresti

Nr. Crt	Nr. cadastral Nr. topografic	Suprafața* (mp)	Observații / Referințe
A1	266768	9.338	

B. Partea II. Proprietari și acte

Înscrieri privitoare la dreptul de proprietate și alte drepturi reale		Referințe
61947 / 03/08/2015		
Act Administrativ nr. 186, din 08/05/2008 emis de C.G.M.București (act administrativ nr. 254/29-05-2008 emis de C.G.M.București; act administrativ nr. 43/28-02-2011 emis de C.G.M.București; doc cad nr 61947/2015 emisa de OCPIB);		
B1	Înscrierea provizorie, drept de PROPRIETATE, dobândit prin Lege, cota actuala 1/1, cota initiala 1/1 1) MUNICIPIUL BUCUREȘTI , CIF:14167239	A1
B2	Înscrierea provizorie, drept de ADMINISTRARE 1) ADMINISTRATIA STRAZILOR , CIF:14167239	A1

C. Partea III. SARCINI .

Înscrieri privind dezmembărările dreptului de proprietate, drepturi reale de garanție și sarcini	Referințe
NU SUNT	

Anexa Nr. 1 La Partea I**Teren**

Nr cadastral	Suprafața (mp)*	Observații / Referințe
266768	9.338	

* Suprafața este determinată în planul de proiecție Stereo 70.

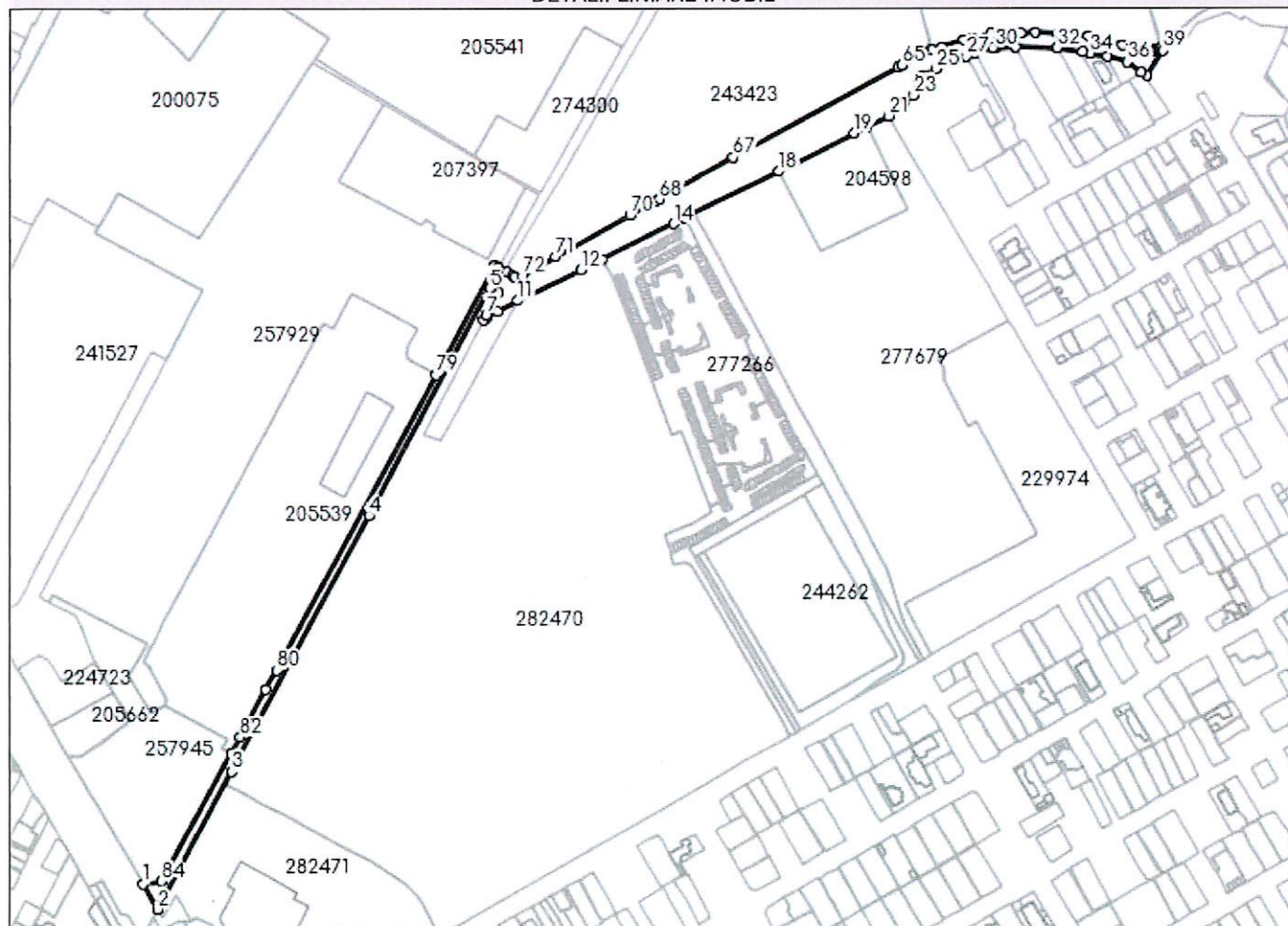
DETALII LINIARE IMOBIL**Date referitoare la teren**

Nr Crt	Categorie folosință	Intra vilan	Suprafața (mp)	Tarla	Parcelă	Nr. topo	Observații / Referințe
1	drum	DA	Din acte: 9.287 Masurata: 9.338	-	-	-	Din care : S= 4952 mp reprezinta partea carosabila S= 2743 mp reprezinta trotuar S= 1643 mp reprezinta spatiu verde

Lungime Segmente

1) Valorile lungimilor segmentelor sunt obținute din proiecție în plan.

Punct început	Punct sfârșit	Lungime segment
1	2	17.777
4	5	157.633
7	8	3.121
10	11	14.016
13	14	48.814
16	17	0.008

Punct început	Punct sfârșit	Lungime segment
2	3	95.979
5	6	5.999
8	9	2.032
11	12	42.715
14	15	7.925
17	18	63.735

Punct început	Punct sfârșit	Lungime segment
3	4	178.681
6	7	15.913
9	10	8.022
12	13	14.379
15	16	0.005
18	19	51.809

Punct început	Punct sfârșit	Lungime segment	Punct început	Punct sfârșit	Lungime segment	Punct început	Punct sfârșit	Lungime segment
19	20	8.814	20	21	15.003	21	22	12.171
22	23	7.66	23	24	12.853	24	25	9.718
25	26	12.175	26	27	7.709	27	28	5.858
28	29	11.239	29	30	1.386	30	31	12.573
31	32	25.279	32	33	15.531	33	34	4.909
34	35	10.455	35	36	13.032	36	37	10.276
37	38	4.08	38	39	17.845	39	40	2.323
40	41	0.714	41	42	0.953	42	43	0.874
43	44	1.054	44	45	0.881	45	46	1.094
46	47	0.844	47	48	0.769	48	49	4.661
49	50	13.435	50	51	15.203	51	52	6.413
52	53	18.246	53	54	14.147	54	55	8.751
55	56	18.179	56	57	11.724	57	58	5.624
58	59	14.095	59	60	6.132	60	61	0.115
61	62	0.118	62	63	5.083	63	64	1.56
64	65	13.578	65	66	2.602	66	67	114.895
67	68	52.215	68	69	2.21	69	70	18.226
70	71	52.198	71	72	23.479	72	73	4.617
73	74	1.045	74	75	3.974	75	76	1.588
76	77	4.862	77	78	2.285	78	79	76.021
79	80	205.944	80	81	13.615	81	82	33.346
82	83	11.02	83	84	89.942	84	1	11.211

** Lungimile segmentelor sunt determinate în planul de proiecție Stereo 70 și sunt rotunjite la 1 milimetru.

*** Distanța dintre puncte este formată din segmente cumulate ce sunt mai mici decât valoarea 1 milimetru.

CARTE FUNCİARĂ NR. 266867
COPIE

Carte Funciară Nr. 266867 Bucuresti Sectorul 1

A. Partea I. Descrierea imobilului

TEREN Intravilan

Adresa: Loc. Bucuresti Sectorul 1, Bdul Laminorului, Jud. Bucuresti

Nr. Crt	Nr. cadastral Nr. topografic	Suprafața* (mp)	Observații / Referințe
A1	266867	15.943	

B. Partea II. Proprietari și acte

Înscrieri privitoare la dreptul de proprietate și alte drepturi reale		Referințe
61944 / 03/08/2015		
Act Administrativ nr. 186, din 08/05/2008 emis de C.G.M.București (act administrativ nr. 254/29-05-2008 emis de C.G.M.București; act administrativ nr. 43/28-02-2011 emis de C.G.M.București;);		
B1	Inscrierea provizorie, drept de PROPRIETATE, dobandit prin Lege, cota actuala 1/1, cota initiala 1/1	A1
1) PROPRIETAR: MUNICIPIUL BUCUREȘTI ADMINISTRATOR: ADMINISTRATIA STRAZILOR, CIF: 14167239, Domeniul Public		

C. Partea III. SARCINI .

Inscrieri privind dezmembrămintele dreptului de proprietate, drepturi reale de garanție și sarcini	Referințe
NU SUNT	

Anexa Nr. 1 La Partea I

Teren

Nr cadastral	Suprafața (mp)*	Observații / Referințe
266867	15.943	

* Suprafața este determinată în planul de proiecție Stereo 70.

DETALII LINIARE IMOBIL



Date referitoare la teren

Nr Crt	Categorie folosință	Intra vilan	Suprafața (mp)	Tarla	Parcelă	Nr. topo	Observații / Referințe
1	drum	DA	15.943	-	-	-	Din care : S= 9992 mp reprezinta partea carosabila S= 3812 mp reprezinta trotuar S= 2139 mp reprezinta spatiu verde

Lungime Segmente

1) Valorile lungimilor segmentelor sunt obținute din proiecție în plan.

Punct început	Punct sfârșit	Lungime segment
1	2	157.476
4	5	205.259
7	8	1.416
10	11	14.288
13	14	12.251

Punct început	Punct sfârșit	Lungime segment
2	3	34.339
5	6	300.08
8	9	18.17
11	12	14.19
14	15	0.131

Punct început	Punct sfârșit	Lungime segment
3	4	145.864
6	7	70.078
9	10	5.465
12	13	0.904
15	16	1.156

Punct început	Punct sfârșit	Lungime segment
16	17	13.199
19	20	0.762
22	23	1.009
25	26	0.401
28	29	12.734
31	32	0.107
34	35	0.086
37	38	12.199
40	41	11.172
43	44	4.606
46	47	15.087
49	50	0.242
52	53	10.111
55	56	10.679
58	59	11.859
61	62	0.267
64	65	2.583
67	68	16.943
70	71	6.494
73	74	6.815
76	77	14.131
79	80	3.411
82	83	27.445
85	86	2.449
88	89	25.714
91	92	1.478
94	95	2.587
97	98	27.35
100	101	2.892
103	104	16.63
106	107	7.158
109	110	0.078
112	113	2.4
115	116	12.664
118	119	3.284
121	122	26.987
124	125	0.094
127	128	9.468
130	131	8.412
133	134	8.865
136	137	3.25
139	140	10.745
142	143	6.67
145	146	10.894
148	149	15.029
151	152	23.743
154	155	41.72
157	158	167.453

Punct început	Punct sfârșit	Lungime segment
17	18	13.363
20	21	0.482
23	24	13.651
26	27	15.391
29	30	2.892
32	33	11.933
35	36	9.003
38	39	39.395
41	42	2.977
44	45	9.918
47	48	17.716
50	51	11.166
53	54	11.165
56	57	11.07
59	60	0.017
62	63	12.299
65	66	6.981
68	69	11.331
71	72	10.076
74	75	2.44
77	78	0.131
80	81	7.666
83	84	14.486
86	87	8.088
89	90	24.0
92	93	11.844
95	96	28.029
98	99	3.169
101	102	10.139
104	105	28.473
107	108	1.426
110	111	2.331
113	114	2.4
116	117	2.289
119	120	7.404
122	123	7.481
125	126	13.61
128	129	2.28
131	132	4.861
134	135	4.145
137	138	12.645
140	141	18.382
143	144	7.923
146	147	6.85
149	150	5.577
152	153	11.081
155	156	38.895
158	1	28.609

Punct început	Punct sfârșit	Lungime segment
18	19	13.695
21	22	13.52
24	25	14.138
27	28	13.154
30	31	10.137
33	34	0.131
36	37	2.982
39	40	1.307
42	43	8.406
45	46	10.861
48	49	0.223
51	52	0.391
54	55	12.055
57	58	12.447
60	61	20.139
63	64	12.999
66	67	2.245
69	70	11.552
72	73	2.715
75	76	27.912
78	79	12.935
81	82	2.548
84	85	13.534
87	88	3.404
90	91	4.681
93	94	2.973
96	97	1.899
99	100	6.943
102	103	1.125
105	106	2.424
108	109	29.402
111	112	2.4
114	115	2.4
117	118	1.814
120	121	4.225
123	124	6.984
126	127	3.298
129	130	28.009
132	133	4.587
135	136	7.013
138	139	14.484
141	142	3.416
144	145	8.459
147	148	12.145
150	151	14.671
153	154	35.048
156	157	23.742

** Lungimile segmentelor sunt determinate în planul de proiecție Stereo 70 și sunt rotunjite la 1 milimetru.

*** Distanța dintre puncte este formată din segmente cumulate ce sunt mai mici decât valoarea 1 milimetru.

Neutilizabil în circuitul
civil

CARTE FUNCİARĂ NR. 283107
COPIE

Carte Funciară Nr. 283107 Bucuresti Sectorul 1

A. Partea I. Descrierea imobilului

TEREN Intravilan

Adresa: Loc. Bucuresti Sectorul 1, Jud. Bucuresti, Bulevardul Laminorului

Nr. Crt	Nr. cadastral Nr. topografic	Suprafața* (mp)	Observații / Referințe
A1	283107	19.086	Teren neimprejmuit; Bulevardul Laminorului - tronson cuprins între șos. Chitilei - limita de Sud, B-dul Bucureștii Noi - limita de Nord, IE- 258034 - limita de Vest, proprietăți de tip public și privat - limita de Est, reprezentând domeniu public.

B. Partea II. Proprietari și acte

Înscrieri privitoare la dreptul de proprietate și alte drepturi reale		Referințe
60028 / 29/05/2023		
Act Administrativ nr. 43, din 28/02/2011 emis de Consiliul General al Municipiului București; Act Administrativ nr. 184, din 30/03/2022 emis de Consiliul General al Municipiului București; Act Administrativ nr. 254, din 29/05/2008 emis de Consiliul General al Municipiului București; Act Administrativ nr. 508, din 29/09/2022 emis de Consiliul General al Municipiului București; Act Administrativ nr. 436, din 26/07/2018 emis de Consiliul General al Municipiului București; Act Administrativ nr. 32431, din 26/05/2023 emis de Sectorul 1 al Municipiului București; Act Administrativ nr. 186, din 08/08/2008 emis de Consiliul General al Municipiului București;		
B1	Intabulare, drept de PROPRIETATE, dobandit prin Lege, cota actuala 1/1, cota initiala 1/1 1) MUNICIPIUL BUCUREȘTI , CIF:4267117, - DOMENIUL PUBLIC	A1
B2	Intabulare, drept de ADMINISTRARE 1) SECTORUL 1 AL MUNICIPIULUI BUCUREȘTI	/ B.3 A1
63962 / 08/06/2023		
Act Administrativ nr. 60028, din 29/05/2023 emis de BCPI SECTOR 1;		
B3	se indreapta eroarea materiala din cuprinsul Incheierii nr. 60028 din 29.05.2023, in sensul radierii inscrierii de sub B2	A1

C. Partea III. SARCINI .

Inscrieri privind dezmembrămintele dreptului de proprietate, drepturi reale de garanție și sarcini	Referințe
NU SUNT	

Anexa Nr. 1 La Partea I

Teren

Nr cadastral	Suprafața (mp)*	Observații / Referințe
283107	19.086	Bulevardul Laminorului - tronson cuprins între șos. Chitilei - limita de Sud, B-dul Bucureștii Noi - limita de Nord, IE- 258034 - limita de Vest, proprietăți de tip public și privat - limita de Est, reprezentând domeniu public.

* Suprafața este determinată în planul de proiecție Stereo 70.

DETALII LINIARE IMOBIL

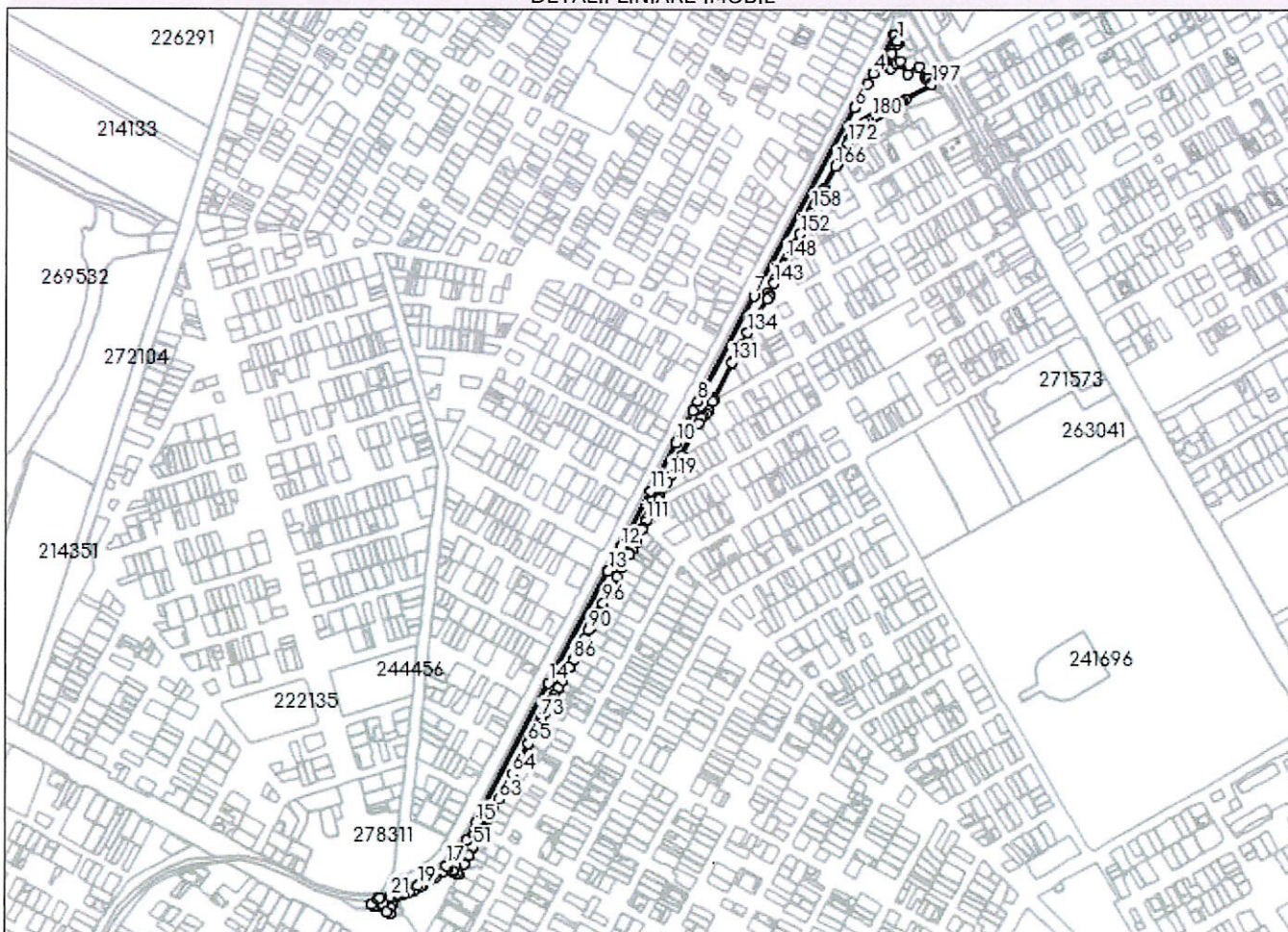

Date referitoare la teren

Nr Crt	Categorie folosință	Intra vilan	Suprafața (mp)	Tarla	Parcelă	Nr. topo	Observații / Referințe
1	drum	DA	19.086	-	-	-	

Lungime Segmente

1) Valorile lungimilor segmentelor sunt obținute din proiecție în plan.

Punct început	Punct sfârșit	Lungime segment
1	2	8.018
4	5	14.869
7	8	147.579
10	11	67.306
13	14	157.436
16	17	40.284
19	20	26.625

Punct început	Punct sfârșit	Lungime segment
2	3	0.582
5	6	33.54
8	9	13.301
11	12	78.584
14	15	196.058
17	18	18.878
20	21	9.863

Punct început	Punct sfârșit	Lungime segment
3	4	53.764
6	7	264.244
9	10	44.897
12	13	34.312
15	16	24.354
18	19	24.435
21	22	12.9

Punct început	Punct sfârșit	Lungime segment	Punct început	Punct sfârșit	Lungime segment	Punct început	Punct sfârșit	Lungime segment
22	23	2.997	23	24	11.25	24	25	4.197
25	26	17.066	26	27	5.447	27	28	6.119
28	29	5.663	29	30	11.726	30	31	2.342
31	32	3.341	32	33	4.078	33	34	7.535
34	35	4.733	35	36	9.996	36	37	5.133
37	38	10.023	38	39	7.5	39	40	10.026
40	41	5.969	41	42	2.81	42	43	6.043
43	44	0.272	44	45	1.693	45	46	4.306
46	47	2.201	47	48	13.915	48	49	12.6
49	50	0.004	50	51	11.491	51	52	0.004
52	53	5.689	53	54	11.328	54	55	2.513
55	56	3.646	56	57	3.621	57	58	2.629
58	59	7.836	59	60	6.407	60	61	11.487
61	62	0.394	62	63	12.011	63	64	35.771
64	65	42.75	65	66	0.235	66	67	3.45
67	68	5.91	68	69	7.425	69	70	6.931
70	71	1.199	71	72	3.408	72	73	5.367
73	74	1.458	74	75	1.152	75	76	7.06
76	77	2.491	77	78	18.93	78	79	3.101
79	80	0.456	80	81	10.137	81	82	0.328
82	83	10.0	83	84	20.084	84	85	0.104
85	86	9.361	86	87	1.072	87	88	4.312
88	89	25.483	89	90	11.818	90	91	3.859
91	92	0.1	92	93	9.394	93	94	0.776
94	95	12.776	95	96	11.981	96	97	0.154
97	98	11.051	98	99	0.685	99	100	12.097
100	101	12.564	101	102	13.584	102	103	18.337
103	104	0.012	104	105	7.208	105	106	1.75
106	107	5.636	107	108	2.989	108	109	17.905
109	110	2.049	110	111	8.768	111	112	3.092
112	113	8.314	113	114	4.334	114	115	15.857
115	116	2.646	116	117	0.909	117	118	22.085
118	119	6.913	119	120	16.85	120	121	13.316
121	122	44.724	122	123	0.53	123	124	6.915
124	125	3.371	125	126	5.047	126	127	4.243
127	128	12.442	128	129	3.336	129	130	2.056
130	131	49.623	131	132	2.488	132	133	22.686
133	134	16.537	134	135	0.489	135	136	15.97
136	137	3.793	137	138	5.064	138	139	23.625
139	140	3.399	140	141	2.388	141	142	3.95
142	143	12.628	143	144	7.149	144	145	5.149
145	146	13.302	146	147	4.066	147	148	3.896
148	149	14.725	149	150	2.623	150	151	3.679
151	152	14.551	152	153	1.578	153	154	12.645
154	155	7.478	155	156	6.226	156	157	0.335
157	158	4.617	158	159	5.39	159	160	1.001
160	161	3.292	161	162	2.741	162	163	15.485
163	164	0.259	164	165	2.984	165	166	30.821
166	167	1.149	167	168	2.647	168	169	8.263
169	170	1.908	170	171	2.467	171	172	17.154
172	173	6.666	173	174	2.459	174	175	8.871
175	176	8.096	176	177	8.792	177	178	4.656
178	179	0.003	179	180	5.106	180	181	2.093
181	182	2.98	182	183	2.98	183	184	2.98
184	185	4.529	185	186	5.025	186	187	2.501
187	188	2.5	188	189	2.5	189	190	2.826

Punct început	Punct sfârșit	Lungime segment	Punct început	Punct sfârșit	Lungime segment	Punct început	Punct sfârșit	Lungime segment
190	191	5.3	191	192	2.73	192	193	1.029
193	194	0.295	194	195	2.631	195	196	4.834
196	197	37.313	197	198	1.51	198	199	0.183
199	200	6.724	200	201	2.696	201	202	2.087
202	203	15.628	203	204	16.862	204	205	17.944
205	206	5.229	206	207	9.007	207	208	3.379
208	209	0.805	209	210	3.115	210	211	15.627
211	212	14.541	212	213	1.882	213	1	2.701

** Lungimile segmentelor sunt determinate în planul de proiecție Stereo 70 și sunt rotunjite la 1 milimetru.

*** Distanța dintre puncte este formată din segmente cumulate ce sunt mai mici decât valoarea 1 milimetru.





Direcția Juridică, Legislație, Contencios Administrativ

K2-148

Nr. M/153/19.06.2023

RAPORT DE SPECIALITATE

privind solicitarea către Consiliul General al Municipiului București de a aproba transmiterea din administrarea Administrației Străzilor în administrarea Sectorului 1 al Municipiului București a Bulevardului Laminorului, pe perioada desfășurării lucrărilor de reabilitare și sistematizare

1.Descrierea situației actuale:

Prin prezentul proiect se supune spre aprobare solicitarea către Consiliul General al Municipiului București de a aproba trecerea din administrarea Administrației Străzilor în administrarea Consiliului Local al Sectorului 1 a unei părți din Bulevardului Laminorului, pe perioada desfășurării lucrărilor de reabilitare și sistematizare, în vederea modernizării infrastructurii rutiere și a extinderii rețelelor de apă și canalizare aflat în proprietatea publică a Municipiului București în vederea întreținerii/reabilitării și modernizării aflate în Anexa nr.1 la Hotărârea Consiliului General al Municipiului București nr.254/2008 privind administrarea rețelei stradale principale și a lucrărilor de artă din municipiul București și abrogarea Hotărârii C.G.M.B nr. 235/2005 cu modificările și completările ulterioare.

Hotărârea mai sus amintită prevede că:”Art.1 Administrarea drumurilor publice, inclusiv a piețelor publice, are ca obiect proiectarea, construirea, modernizarea, reabilitarea, repararea, întreținerea și exploatarea rețelelor stradale, a lucrărilor de artă, proiectarea și materializarea reglementărilor de circulație.

Art.2 Administrația Străzilor va administra rețeaua principală de străzi, piețe publice și lucrările de artă ale municipiului București cuprinse în anexele 1 și 2.”

Având în vedere că aceste artere necesită lucrări de întreținere, reabilitare și modernizare suntem în situația de a solicita transmiterea acestora în administrarea Consiliului Local Sector 1.

Este absolut necesar, în vederea obținerii avizelor/autorizațiilor pentru realizarea lucrărilor mai sus enumerate să putem exercita dreptul de administrare asupra acestora.

Totodată, prin obținerea administrării celor două artere se încuviințează și lucrările ce se vor efectua.

În conformitate cu prevederile Ordonanței de Urgență nr.57/2019 privind codul administrative, cu modificările și completările ulterioare, art. 129 alin.(2) litera c) și alin.(6) litera a) -Atribuțiile consiliului local, Consiliul local exercită atribuții privind administrarea domeniului public și privat al comunei, orașului sau municipiului.

În exercitarea atribuțiilor prevăzute la alin. (2), consiliul local hotărăște darea în administrare, concesiunea, închirierea sau darea în folosință gratuită a bunurilor proprietate publică a comunei, orașului sau municipiului, după caz, precum și a serviciilor publice de interes local, în condițiile legii;

În conformitate cu prevederile legale specifice, în speță Ordonanța de Urgență a Guvernului nr.57/2019, art.166 alin.(2) lit.g) ”Consiliile locale ale sectoarelor municipiului București exercită, în principal, următoarele atribuții:administrează, în condițiile legii, bunurile proprietate publică sau privată a municipiului, de pe raza teritorială a sectorului, pe baza hotărârii Consiliului General al Municipiului București;”

Luând în considerare Hotărârea nr. 254/2008 a Consiliului General al Municipiului București, cu modificările și completările ulterioare, privind administrarea rețelei stradale principale și a lucrărilor de artă din Municipiul București, **Consiliul General al Municipiului București, prin Administrația**



Străzilor, administrează rețeaua principală de străzi ale Municipiului București iar celelalte artere sunt administrate de Consiliile Locale ale Sectoarelor 1-6, în aria cărora se află.

Astfel, menționăm faptul că, b-dul Laminorului **la data prezentei se află în administrarea Consiliul General al Municipiului București**, prin Administrația Străzilor fiind inventariate și cuprinse **în inventarul bunurilor care alcătuiesc domeniul public al Municipiului București**, însoțit prin Hotărârea Consiliului General al Municipiului București nr. 186/2008, la poziția 9290.

Ținând cont de cele mai sus menționate, **pentru asigurarea cadrului legal promovării unor proiecte de modernizare a acestor artere de circulație, este necesară preluarea acestora din administrarea Consiliului General al Municipiului București în administrarea Sectorului 1 al Municipiului București**, iar ulterior promovării Hotărârii Consiliului General al Municipiului București în acest sens, putând fi întocmite și documentațiile tehnico-economice a lucrărilor de intervenție necesare modernizării infrastructurii.

Potrivit prevederilor art. 95, art. 96 alin. (1) și art. 100 alin. (3) din Ordonanța de urgență nr. 57/2019 privind Codul administrativ, cu modificările și completările ulterioare, **unitățile administrativ – teritoriale ale României sunt comunele, orașele și județele**, deținând calitatea de persoane juridice de drept public, cu capacitate juridică deplină și patrimoniu propriu, astfel încât, **sectoarele Municipiului București sunt subdiviziuni administrativ –teritoriale fără personalitate juridică și lipsite de patrimoniu imobiliar**.

Totodată, în temeiul art. 129 alin. 2, lit. (c), privind atribuțiile consiliului local și art. 166 alin. 1 și alin. 2, lit. (g), din cadrul actului normativ mai sus menționat, **Consiliul General al Municipiului București deține atribuțiile privind administrarea domeniului public și privat al municipiului** iar Sectorul 1 al Municipiului București, în calitatea sa de subdiviziune administrativ- teritorială administrează, în condițiile legii, bunurile proprietate publică sau privată a municipiului, de pe raza teritorială a sectorului, pe baza hotărârii acestuia.

Este absolut necesar, în vederea obținerii avizelor/autorizațiilor pentru realizarea lucrărilor mai sus enumerate să putem exercita dreptul de administrare asupra acestora.

Totodată, prin obținerea administrării arterei se încuviințează și lucrările ce se vor efectua.

În conformitate cu prevederile Ordonanței de Urgență nr.57/2019 privind codul administrative, cu modificările și completările ulterioare, art. 129 alin.(2) litera c) și alin.(6) litera a) -Atribuțiile consiliului local, Consiliul local exercită atribuții privind administrarea domeniului public și privat al comunei, orașului sau municipiului.

În exercitarea atribuțiilor prevăzute la alin. (2), consiliul local hotărăște darea în administrare, concesionarea, închirierea sau darea în folosință gratuită a bunurilor proprietate publică a comunei, orașului sau municipiului, după caz, precum și a serviciilor publice de interes local, în condițiile legii;

În conformitate cu prevederile legale specifice, în speță Ordonanța de Urgență a Guvernului nr.57/2019, art.166 alin.(2) lit.g) "Consiliile locale ale sectoarelor municipiului București exercită, în principal, următoarele atribuții:administrează, în condițiile legii, bunurile proprietate publică sau privată a municipiului, de pe raza teritorială a sectorului, pe baza hotărârii Consiliului General al Municipiului București;"

2.Documentare juridică:

Temeiul juridic aplicabil în speță:

-Legea nr. 24/2000 privind normele de tehnică legislativă pentru elaborarea actelor normative, republicată, cu modificările și completările ulterioare;

art. 867, art. 868, alin. (1) și art. 869 din Legea nr. 287/2009 privind Codul civil, republicată, cu modificările și completările ulterioare;



-Ordonanța Guvernului nr. 43/1997 privind regimul drumurilor, republicată, cu modificările ulterioare;

-Hotărârea Consiliului General al Municipiului București nr. 254/29.05.2008 privind administrarea rețelei stradale principale și a lucrărilor de artă din Municipiul București și abrogarea Hotărârii C.G.M.B. nr. 235/2005, cu modificările și completările ulterioare;

-Hotărârea nr. 275/2020 a Consiliului General al Municipiului București privind aprobarea "normelor pentru avizarea, autorizarea, coordonarea și execuția lucrărilor de infrastructură tehnico-edilitară și stradală de pe teritoriul municipiului București;

În temeiul art. 5 lit. cc), art. 139 alin. (3) lit. g), art. 166 alin. (2) lit. g) și art. 196 alin. (1) lit. a) din Ordonanța de Urgență nr. 57/2019 privind Codul administrativ, cu modificările și completările ulterioare;

3.Examinarea oportunității și eficienței propunerii:Serviciul Legislație și Avizare Contracte nu are atribuții în acest domeniu

4.Propuneri privind avantajele și dezavantajele variantelor propuse: Serviciul Legislație și Avizare Contracte nu are atribuții în acest domeniu

5.Schimbări preconizate: Serviciul Legislație și Avizare Contracte nu are atribuții în acest domeniu

6.Impactul economic, social și impactul asupra mediului: Serviciul Legislație și Avizare Contracte nu are atribuții în acest domeniu

7.Impactul financiar asupra bugetului pe termen scurt, mediu și lung: Serviciul Legislație și Avizare Contracte nu are atribuții în acest domeniu

8.Consultări efectuate în vederea elaborării proiectului de hotărâre: Serviciul Legislație și Avizare Contracte nu are atribuții în acest domeniu

9.Activitatea de informare publică prin elaborarea și implementarea proiectului de hotărâre: Serviciul Legislație și Avizare Contracte nu are atribuții în acest domeniu

10.Măsurile concrete de implementare: Serviciul Legislație și Avizare Contracte nu are atribuții în acest domeniu

Având în vedere atribuțiile conferite prin Regulamentul de Organizare și Funcționare, Direcția Juridică, Legislație, Contencios Administrativ ” nu se pronunță asupra aspectelor financiare sau tehnice sau de altă natură care exced sferei juridice cuprinse în documentul avizat sau semnat”.

Prin prezentul Raport de specialitate, Direcția Juridică, Legislație, Contencios Administrativ avizează :

- FAVORABIL proiectului privind solicitarea către Consiliul General al Municipiului București de a aproba transmiterea din administrarea Administrației Străzilor în administrarea Sectorului 1 al Municipiului București a Bulevardului Laminorului, pe perioada desfășurării lucrărilor de reabilitare și sistematizare , se supune spre dezbateră și aprobarea Consiliului Local al Sectorului 1.

Nume Prenume	Funcția	Semnătură	Întocmit/avizat	Data
Moja Beatrice -Florentina	Sef serviciu		Avizat/întocmit	19.06.2023



NR. G/2578/19.06.2023

K2-148

RAPORT DE SPECIALITATE

privind solicitarea către Consiliul General al Municipiului București de a aproba transmiterea din administrarea Administrației Străzilor în administrarea Sectorului 1 al Municipiului București a Bulevardului Laminorului, pe perioada desfășurării lucrărilor de reabilitare și sistematizare

Văzând Referatul de aprobare nr. N 369/14.06.2023 al Primarului Sectorului 1 al Municipiului București și Raportul de specialitate nr. N 370/14.06.2023 întocmit de Direcția Cadastru, Fond Funciar, Patrimoniu și Registru Agricol și luând în considerare Hotărârea Consiliului General al Municipiului București nr. 254/2008 privind administrarea rețelei stradale principale și a lucrărilor de artă din Municipiul București și abrogarea Hotărârii Consiliului General al Municipiului București nr. 235/2005, cu modificările și completările ulterioare, impactul financiar asupra bugetului local nu poate fi apreciat în această fază a proiectului, acesta urmând a fi determinat ulterior promovării Hotărârii Consiliului General al Municipiului București în acest sens, în conformitate cu documentațiile tehnico-economice a lucrărilor de intervenție necesare modernizării infrastructurii rutiere ce urmează a fi supuse Consiliului Local al Sectorului 1.

Astfel, în conformitate cu prevederile art. 136 alin. (3) lit. a) din Ordonanța de Urgență nr. 57/2019 privind Codul Administrativ, cu modificările și completările ulterioare, am întocmit prezentul Raport de Specialitate prin care propunem spre dezbatere Consiliului Local al Sectorului 1 Proiectul de hotărâre privind aprobarea documentației tehnico-economice și a indicatorilor tehnico-economici ai obiectivului de investiții "Modernizarea și extinderea infrastructurii de iluminat în zona apropiată Primăriei Sectorului 1 și în parcul strada Mureș".

Direcția Management Economic,

**Director Executiv,
MARIUS PETRE**



Întocmit:	Funcția	Ser	ătura	Data
Olga Bălășescu	Consilier Superior			19.06.2023